

# Amtsblatt



## Landkreis Straubing-Bogen

- Heimat des Bayerischen Rautenwappens -

---

Sprechzeiten: Mo. bis Fr. 7.45 bis 12.00 Uhr, Mo. bis Mi. 13.00 bis 16.00 Uhr, Do. bis 17.00 Uhr

KFZ-Zulassung und Führerscheinstelle: Mittwoch nachmittags geschlossen, übrige Zeit nach Vereinbarung (bitte nutzen Sie auch diese Möglichkeit), **Schalterschluss** in der **Zulassungsstelle** jeweils ½ Stunde vor Ende der Sprechzeiten:

Sie erreichen uns mit dem **Stadtverkehr SR, Linie 3**, mit der **Bahn, Haltestelle Straubing-Ost**

---

Nr. 9

07. Mai 2013

42. Jahrgang

---

### Inhaltsverzeichnis:

	<b>Seite:</b>
1. Nachruf Hr. Xaver Högerl	54
2. Aufgebot	54
3. Haushaltssatzung des Schulverbandes Mitterfels-Haselbach 2013	55/56
4. Kraftloserklärung	56
5. Haushaltssatzung des Schulverbandes Parkstetten 2013	57/58
6. Haushaltssatzung des Zweckverbandes zur Wasserversorgung der Irlbachgruppe 2013	59/60
7. Aufgebot	60
8. Manövermeldung	61
9. Geldfund	62
10. Verlängerung Ü-Gebiete "Kleine Laber" und "Donau"	63 - 69

Das Amtsblatt erscheint als Nachrichtenblatt des Landkreises und aller anderen Behörden zweimal monatlich bzw. nach Bedarf.

Herausgabe, Druck und Vertrieb: Landratsamt Straubing-Bogen, Leutnerstr. 15, 94315 Straubing

**Tel.:** 09421/973-0      **Fax:** 09421/973-230

**Internet:** [www.landkreis-straubing-bogen.de](http://www.landkreis-straubing-bogen.de)

**E-Mail:** [landratsamt@straubing-bogen.de](mailto:landratsamt@straubing-bogen.de)

Verantwortlich für den Inhalt: Einsender bzw. Unterzeichner der betreffenden Bekanntmachungen

Nachruf

Der **Landkreis Straubing-Bogen** trauert um



**Herrn Xaver Högerl**  
ehem. Fleischkontrolleur

Xaver Högerl war von 1983 bis zu seinem Eintritt in den Ruhestand im Jahre 1995 für den Landkreis Straubing-Bogen als Fleischkontrolleur im Bereich Wiesenfelden tätig. Zusätzlich führte Herr Högerl die Trichinenuntersuchung in der zentralen Untersuchungsstelle in Stallwang bis März 2002 durch.

Seine verantwortungsvolle Tätigkeit übte er stets pflichtbewusst und zuverlässig aus. Wegen seiner Hilfsbereitschaft, seines freundlichen Wesens und seiner fachlichen Kompetenz war Xaver Högerl im Kollegenkreis und bei seinen Vorgesetzten gleichermaßen beliebt und geschätzt.

Wir sind ihm zu großem Dank verpflichtet und werden ihn stets in guter Erinnerung behalten.

**Alfred Reisinger**  
Landrat

**Dr. Hermann Sturm**  
Veterinärabteilung

## **Aufgebot**

einer verloren gegangenen

## **Sparurkunde**

Die Sparurkunde

Sparkassenbuch  
ist in Verlust geraten.

Konto Nr. 3420191677

Antragsteller

Kreutner Georg und Christa

Der Vorstand der Sparkasse Landshut erlässt gemäß Artikel 35 AGBGB zum Zwecke der Kraftloserklärung das Aufgebot.

Der Inhaber dieser Sparurkunde wird hiermit aufgefordert, seine Rechte unter Vorlage der Urkunde bis spätestens

**23.07.2013**

bei der Sparkasse Landshut anzumelden. Werden bis zum vorgenannten Termin keine Rechte geltend gemacht, so erfolgt anschließend die Kraftloserklärung der Sparurkunde.

Landshut, den 22.04.2013  
Sparkasse Landshut  
Bruckner Muggenthaler

# **Bekanntmachung der Haushaltssatzung des Schulverbandes Mitterfels-Haselbach**

## **I.**

### **Haushaltssatzung des Schulverbandes Mitterfels-Haselbach für das Haushaltsjahr 2013**

Auf Grund der Art. 9 des Bayerischen Schulfinanzierungsgesetzes (BaySchFG), Art. 40 Abs. 1 KommZG sowie der Art. 63 ff. der Gemeindeordnung erlässt der Schulverband folgende Haushaltssatzung:

#### **§ 1**

Der als Anlage beigefügte Haushaltsplan für das Haushaltsjahr 2013 wird hiermit festgesetzt; er schließt im Verwaltungshaushalt in den Einnahmen und Ausgaben mit 772.800,-- € und im Vermögenshaushalt in den Einnahmen und Ausgaben mit 40.200,-- € ab.

#### **§ 2**

Kreditaufnahmen für Investitionen und Investitionsmaßnahmen sind nicht vorgesehen.

#### **§ 3**

Verpflichtungsermächtigungen im Vermögenshaushalt werden nicht festgesetzt.

#### **§ 4**

#### **Schulverbandsumlage**

1. Der durch sonstige Einnahmen nicht gedeckte Bedarf (Umlagesoll) zur Finanzierung von Ausgaben im Verwaltungshaushalt wird für das Haushaltsjahr 2013 festgesetzt auf 330.800,-- € und nach der Zahl der Verbandsschüler auf die Mitglieder des Schulverbandes umgelegt (Verwaltungsumlage).
2. Für die Berechnung der Schulverbandsumlage wird die maßgebende Schülerzahl nach dem Stand vom 1. Oktober 2012 festgesetzt auf 205 Verbandsschüler.
3. Die Verwaltungsumlage wird je Verbandsschüler festgesetzt auf 1.613,658536 €.

#### **Investitionsumlage**

1. Der durch sonstige Einnahmen nicht gedeckte Finanzbedarf (Umlagesoll) zur Finanzierung von Ausgaben im Vermögenshaushalt wird für das Haushaltsjahr 2013 festgesetzt auf 40.200,-- € und nach der Zahl der Verbandsschüler auf die Mitglieder des Schulverbandes umgelegt.
2. Der Berechnung der Investitionsumlage wird die Schülerzahl nach dem Stand vom 1. Oktober 2012 mit insgesamt 205 Verbandsschülern zu Grunde gelegt.
3. Die Investitionsumlage wird je Verbandsschüler festgesetzt auf 196,09756 Euro.

## § 5

Kassenkredite zur rechtzeitigen Leistung von Ausgaben nach dem Haushaltsplan werden nicht beansprucht.

## § 6

Weitere Festsetzungen werden nicht vorgenommen.

## § 7

Diese Haushaltssatzung tritt mit dem 1. Januar 2013 in Kraft.

Mitterfels, den 15.04.2013

Stenzel  
Schulverbandsvorsitzender

## II.

(1) Die Haushaltssatzung enthält keine genehmigungspflichtigen Bestandteile.

(2) Der Haushaltsplan liegt gem. Art. 65 Abs 3 GO vom Tage nach der Veröffentlichung der Haushaltssatzung eine Woche lang in der Geschäftsstelle der VG Mitterfels, Burgstr. 1, Mitterfels innerhalb der allgemeinen Geschäftsstunden öffentlich zur Einsichtnahme auf.

Mitterfels, den 15.04.2013

**Stenzel**  
**Schulverbandsvorsitzender**

## **Kraftloserklärung** einer verloren gegangenen **Sparurkunde**

Die Sparurkunde

Sparkassenbuch

Konto Nr. 3420200129

wird durch den Vorstand der Sparkasse Landshut für kraftlos erklärt, nachdem auf das am 13.08.2012 erlassene Aufgebot innerhalb einer Frist von drei Monaten Rechte Dritter nicht geltend gemacht wurden.

Das Aufgebot wurde fristgerecht durch Aushang in der Kundenhalle der Sparkasse Landshut und durch Veröffentlichung in den zuständigen Amtsblättern gemäß § 12 der Satzung der Sparkasse Landshut bekannt gemacht.

Landshut, den 29.04.2013

Sparkasse Landshut

Bruckner  
Muggenthaler  
Amtsblatt des Landkreises Straubing-Bogen

# Bekanntmachung der Haushaltssatzung des Schulverbandes Parkstetten

I.

## Haushaltssatzung des Schulverbandes Parkstetten für das Haushaltsjahr 2013

Aufgrund des Art. 9 BaySchFG in Verbindung mit Art. 40 Abs. 1 KommZG und Art. 63 ff. der Gemeindeordnung (GO) hat der Schulverband Parkstetten folgende Haushaltssatzung für das Haushaltsjahr 2013 erlassen, die hiermit gemäß Art. 65 Abs. 3 GO bekannt gemacht wird:

### § 1

Der als Anlage beigefügte Haushaltsplan für das Haushaltsjahr 2013 wird hiermit festgesetzt; er schließt

im Verwaltungshaushalt  
in den Einnahmen und Ausgaben mit 612.350 €

und

im Vermögenshaushalt  
in den Einnahmen und Ausgaben mit 1.542.250 €

ab.

### § 2

Der Gesamtbetrag der Kreditaufnahmen für Investitionen und Investitionsförderungsmaßnahmen wird festgesetzt auf

1.022.250 €

### § 3

Verpflichtungsermächtigungen im Vermögenshaushalt werden nicht festgesetzt.

#### § 4

##### Schulverbandsumlage

1. Der durch sonstige Einnahmen nicht gedeckte Bedarf (Umlagesoll) zur Finanzierung von Ausgaben im Verwaltungshaushalt wird für das Haushaltsjahr 2013 auf 190.850 € festgesetzt und nach der Zahl der Verbandsschüler auf die Mitglieder des Schulverbandes umgelegt (Verwaltungsumlage).
2. Für die Berechnung der Schulverbandsumlage wird die maßgebende Schülerzahl nach dem Stand vom 1. Oktober 2012 auf 89 Verbandsschüler festgesetzt.
3. Die Verwaltungsumlage wird je Verbandsschüler auf 2.144,3820 € festgesetzt.
4. Der durch sonstige Einnahmen nicht gedeckte Bedarf (Umlagesoll) zur Finanzierung von Ausgaben im Vermögenshaushalt wird für das Haushaltsjahr 2013 auf 38.700 € festgesetzt und nach der Zahl der Verbandsschüler auf die Mitglieder des Schulverbandes umgelegt.
5. Der Berechnung der Investitionsumlage wird die Schülerzahl nach dem Stand vom 1. Oktober 2012 mit insgesamt 89 Verbandsschülern zu Grunde gelegt.
6. Die Investitionsumlage wird je Verbandsschüler auf 434,8315 € festgesetzt.

#### § 5

Der Höchstbetrag der Kassenkredite zur rechtzeitigen Leistung von Ausgaben nach dem Haushaltsplan wird festgesetzt auf

150.000 €

#### § 6

Weitere Festsetzungen werden nicht vorgenommen.

#### § 7

Diese Haushaltssatzung tritt mit dem 1. Januar 2013 in Kraft.

## II.

(1) Die Kreditaufnahme wurde vom Landratsamt Straubing-Bogen mit Schreiben vom 04.04.2013 Nr. 21 - 941- genehmigt.

(2) Der Haushaltsplan liegt gem. Art. 65 Abs. 3 GO vom Tage nach der Veröffentlichung der Haushaltssatzung eine Woche lang im Rathaus der Gemeinde Parkstetten innerhalb der allgemeinen Geschäftsstunden öffentlich zur Einsichtnahme auf.

Parkstetten , 17.04.2013

SCHULVERBAND PARKSTETTEN

gez. Krempf  
Schulverbandsvorsitzender

**Bekanntmachung der Haushaltssatzung des  
Zweckverbandes zur Wasserversorgung der Irlbachgruppe  
(Landkreis Straubing-Bogen)**

**für das Haushaltsjahr 2013**

**I.**

Auf Grund der §§ 11 Abs. 2 Nr. 3, 18 der Verbandssatzung und Art. 40 Abs. 1 des Gesetzes über die kommunale Zusammenarbeit (KommZG) und Art. 63 ff. der Gemeindeordnung (GO) hat der der Zweckverband folgende Haushaltssatzung für das Haushaltsjahr 2013 erlassen, die hiermit gem. Art. 65 GO bekannt gemacht wird:

**§ 1**

Der Haushaltsplan für das Haushaltsjahr 2013 wird

im **V e r w a l t u n g s h a u s h a l t** in den Einnahmen und Ausgaben auf 1.439.200,00 €

und im **V e r m ö g e n s h a u s h a l t** in den Einnahmen und Ausgaben auf 855.450,00 €

festgesetzt.

**§ 2**

Kreditaufnahmen für Investitionen und Investitionsförderungsmaßnahmen im Vermögenshaushalt sind nicht vorgesehen.

**§ 3**

Verpflichtungsermächtigungen im Vermögenshaushalt werden nicht festgesetzt.

**§ 4**

1. Betriebskostenumlage -,- €

Eine Betriebskostenumlage wird nicht erhoben.

2. Investitionsumlage -,- €

Eine Investitionsumlage wird nicht erhoben.

**§ 5**

Der Höchstbetrag der Kassenkredite zur rechtzeitigen Leistung von Ausgaben nach dem Haushaltsplan wird auf 50.000,00 € festgesetzt.

**§ 6**

Weitere Festsetzungen werden nicht vorgenommen.

**§ 7**

Diese Haushaltssatzung tritt mit dem 01. Januar 2013 in Kraft.

Straubing, den 23.04.2013

Zweckverband zur Wasserversorgung  
der Irlbachgruppe

gez.

.....  
BM Krä, Verbandsvorsitzender

## II.

(1) Die Haushaltssatzung enthält keine genehmigungspflichtigen Bestandteile.

(2) Der Haushaltsplan liegt gem. Art. 65 Abs. 3 GO vom Tage nach der Veröffentlichung der Haushaltssatzung eine Woche lang in der Geschäftsstelle des Zweckverbandes zur Wasserversorgung der Irlbachgruppe, Leutnerstr. 26, 94315 Straubing innerhalb der allgemeinen Geschäftsstunden öffentlich zur Einsichtnahme auf.

Straubing, den 23.04.2013

Zweckverband zur Wasserversorgung  
der Irlbachgruppe

gez.

.....  
BM Krä, Verbandsvorsitzender

## A U F G E B O T

Das Aufgebot wurde für das Sparkassenbuch Nr. 3401428903 beantragt.

Der Inhaber dieser Urkunde wird hiermit aufgefordert, binnen 3 Monaten vom heutigen Tage an, seine Rechte bei der Sparkasse Niederbayern-Mitte anzumelden und die Urkunde vorzulegen, widrigenfalls die Kraftloserklärung der Urkunde erfolgen wird.

Landau, den 17.04.2013

SPARKASSE NIEDERBAYERN-MITTE

gez. Gabriele Arenz / Gebietsdirektorin



# MANÖVERMELDUNG

Manöver und andere Übungen der Bundeswehr und der Streitkräfte der Entsendestaaten (Bekanntmachung der Bayer. Staatskanzlei vom 11.07.1983, StAnz Beilage Nr. 30 vom 29.07.1983);

Manövermeldung im Landkreis Straubing-Bogen

## Verband:

**Sanitätsakademie der Bundeswehr, Zentrum für Einsatzausbildungen und Übungen des Sanitätsdienstes der Bundeswehr (SanAkBw, ZEinsAusbÜbSanDstBw),  
Mitterharthausen 55, 94351 Feldkirchen**

## Art und Name:

**Truppenübung „SCHNELLER LUCHS 06/13“**

## Übungsraum:

**St. Englmar – Ruhmannsfelden – Deggendorf – Natternberg – Altenbuch – Mengkofen – Neuhofen – Sallach – Rain – Mitterfels**

## Voraussichtliche Ballungsräume:

**Standortübungsplatz Bogen – Wasserübungsplatz Bogen – Ödwies – Standortübungsplatz Metting – Mariaposching**

## Besonderheiten:

**Blaulichteinsatz zu Übungszwecken.  
Einsatz Nebelmittel für Hubschrauberlandung.**

## Zeit:

**11.06. – 20.06.13**

Der Bevölkerung wird nahegelegt, sich den Einrichtungen der übenden Truppen und von evtl. liegengebliebenen militärischen Sprengmitteln (Fundmunition und dgl.) fernzuhalten. Auf die Strafbarkeit des Auflesens von Sprengmitteln wird hingewiesen.

Wer Kampfmittel findet, hat dies unverzüglich der nächsten Polizeidienststelle anzuzeigen. Zuwiderhandlungen können nach § 18 des Gesetzes über die Kontrolle von Kriegswaffen als Ordnungswidrigkeit geahndet werden.

Es wird darauf hingewiesen, dass Übungsschäden, welche die Bundeswehr allein verursacht hat bzw. die Stationierungskräfte allein oder gemeinsam mit der Bundeswehr verursacht haben oder deren Verursacher unbekannt ist, bei der zuständigen **Gemeinde** anzumelden sind, welche Meldung nach Formblatt direkt an das Bundeswehr-Dienstleistungszentrum Bogen weiterleitet bzw. die Schäden bei der Bundesanstalt für Immobilienaufgaben, Schadensregulierungsstelle des Bundes, Regionalbüro Süd, Krelingstr. 50, 90408 Nürnberg, anmeldet.

Die Gemeinden werden gebeten, für die ortsübliche Bekanntmachung zu sorgen sowie die Jagdausübungsberechtigten und die Bewohner abgelegener Gemeindeteile und Gehöfte von der Übung zu verständigen.

Einwendungen gegen diese Übung oder einschränkende Bedingungen sind dem Landratsamt Straubing-Bogen unverzüglich mitzuteilen.

Steinbauer

## Geldfunde

In Geschäftsstellen der Sparkasse Landshut wurden Geldbeträge gefunden, von den Findern an die Sparkasse abgeliefert und von den Verlierern noch nicht abgeholt.

Die Verlierer, die den Verlust glaubhaft machen können, werden hiermit aufgefordert, die verlorenen Geldbeträge binnen sechs Wochen bei der Sparkasse Landshut, Bischof-Sailer-Platz 431, abzuholen.

Landshut, den 23. April 2013

Sparkasse Landshut



Dietmar Bruckner



Martin Strehler

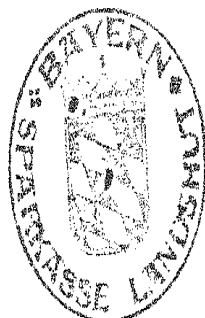

## Verlängerung der vorläufigen Sicherung des vom Wasserwirtschaftsamt Deggendorf ermittelten Überschwemmungsgebietes „Kleine Laber“

Die Hochwasserereignisse der vergangenen Jahre haben gezeigt, dass es wichtig ist, aktiv vorzusorgen, um Hochwasserschäden zu minimieren. Eine Voraussetzung dafür ist, die Gebiete zu ermitteln, die bei einem Bemessungshochwasser voraussichtlich überschwemmt werden. Das Bayerische Wassergesetz (BayWG) verpflichtet deshalb die Wasserwirtschaftsämter die Überschwemmungsgebiete in Bayern zu ermitteln und zu kartieren (Art. 46 des Bayerischen Wassergesetzes -BayWG)

Grundlage für die Ermittlung des Überschwemmungsgebiets ist das 100-jährliche Hochwasser (Bemessungshochwasser -HQ 100). Ein 100-jährliches Hochwasser tritt durchschnittlich einmal in hundert Jahren auf. Da es sich um einen statistischen Wert handelt, kann dieser Abfluss innerhalb von 100 Jahren auch mehrfach auftreten.

Für die Kleine Laber im Landkreis Straubing-Bogen wurde das Überschwemmungsgebiet bereits berechnet und in Übersichtsplänen dargestellt. Diese Pläne wurden im Amtsblatt Nr. 14 des Landkreises Straubing-Bogen vom 26.05.2008 öffentlich bekannt gemacht. Das Überschwemmungsgebiet „Kleine Laber“ gilt damit seitdem als vorläufig gesichert im Sinne von Art. 47 Abs. 1 BayWG.

Diese vorläufige Sicherung endet nach Ablauf von fünf Jahren (Art. 47 Abs. 3 BayWG). Sie kann um weitere zwei Jahre verlängert werden. Die vorläufige Sicherung des Überschwemmungsgebiets der „Kleinen Laber“ wird um zwei Jahre verlängert und hiermit bekanntgegeben.

Mit der vorläufigen Sicherung des Überschwemmungsgebiets sind folgende Rechtswirkungen verbunden:

In diesen Gebieten ist nach § 78 des Wasserhaushaltsgesetzes (WHG) untersagt:

1. die Ausweisung von neuen Baugebieten in Bauleitplänen oder sonstigen Satzungen nach dem Baugesetzbuch, ausgenommen Bauleitpläne für Häfen und Werften,
2. die Errichtung oder Erweiterung baulicher Anlagen nach §§ 30, 33, 34, und 35 Baugesetzbuch,
3. die Errichtung von Mauern, Wällen oder ähnlichen Anlagen quer zur Fließrichtung des Wassers bei Überschwemmungen,
4. das Aufbringen oder Ablagern von wassergefährdenden Stoffen auf dem Boden, es sei denn, die Stoffen dürfen im Rahmen einer ordnungsgemäßen Land- und Forstwirtschaft eingesetzt werden,
5. die nicht nur kurzfristige Ablagerung von Gegenständen, die den Wasserabfluss behindern können oder fortgeschwemmt werden können,
6. das Erhöhen oder Vertiefen der Erdoberfläche,
7. das Anlegen von Baum- und Strauchpflanzungen, soweit diese den Zielen des vorsorgenden Hochwasserschutzes gemäß § 6 Absatz 1 Satz 1 Nummer 6 und § 75 Absatz 2 entgegenstehen,
8. die Umwandlung von Grünland in Ackerland
9. die Umwandlung von Auwald in eine andere Nutzungsart.

Die Nummern 1 bis 9 gelten nicht für Maßnahmen des Gewässerausbaus, des Baus von Deichen und Dämmen, der Gewässer- und Deichunterhaltung, des Hochwasserschutzes sowie für Handlungen, die für den Betrieb von zugelassenen Anlagen oder im Rahmen zugelassener Gewässerbenutzungen erforderlich sind.

Abweichend der Nummer 1 kann das Landratsamt Straubing-Bogen nach § 78 Abs. 2 WHG die Ausweisung neuer Baugebiete ausnahmsweise zulassen, wenn

- a) keine anderen Möglichkeiten der Siedlungsentwicklung bestehen oder geschaffen werden können,
- b) das neu auszuweisende Gebiet unmittelbar an ein bestehendes Baugebiet angrenzt,
- c) eine Gefährdung von Leben oder erhebliche Gesundheits- oder Sachschäden nicht zu erwarten sind,
- d) der Hochwasserabfluss und die Höhe des Wasserstandes nicht nachteilig beeinflusst werden,
- e) die Hochwasserrückhaltung nicht beeinträchtigt und der Verlust von verloren gehendem Rückhalteraum umfang-, funktions- und zeitgleich ausgeglichen wird,
- f) der bestehende Hochwasserschutz nicht beeinträchtigt wird,
- g) keine nachteiligen Auswirkungen auf Oberlieger und Unterlieger zu erwarten sind,
- h) die Belange der Hochwasservorsorge beachtet sind und
- i) die Bauvorhaben so errichtet werden, dass bei dem Bemessungshochwasser, das der Festsetzung des Überschwemmungsgebietes zugrunde liegt, keine baulichen Schäden zu erwarten sind.

Abweichend der Nummer 2 kann das Landratsamt Straubing-Bogen nach § 78 Abs. 3 WHG die Errichtung oder Erweiterung einer baulichen Anlage genehmigen, wenn im Einzelfall das Vorhaben

- a) die Hochwasserrückhaltung nicht oder nur unwesentlich beeinträchtigt und der Verlust von verloren gehendem Rückhalteraum zeitgleich ausgeglichen wird,
  - b) den Wasserstand und den Abfluss bei Hochwasser nicht nachteilig verändert,
  - c) den bestehenden Hochwasserschutz nicht beeinträchtigt und
  - d) hochwasserangepasst ausgeführt wird
- oder wenn die nachteiligen Auswirkungen durch Nebenbestimmungen ausgeglichen werden können.

Abweichend der Nummern 3 bis 9 kann das Landratsamt Straubing-Bogen nach § 78 Abs. 4 WHG Maßnahmen zulassen, wenn

- a) Belange des Wohls der Allgemeinheit dem nicht entgegenstehen, der Hochwasserabfluss und die Hochwasserrückhaltung nicht wesentlich beeinträchtigt werden und
  - b) eine Gefährdung von Leben oder erhebliche Gesundheits- oder Sachschäden nicht zu befürchten sind
- oder die nachteiligen Auswirkungen ausgeglichen werden können.

Es wird darauf hingewiesen, dass zur Vermeidung von Hochwassergefahren vom Landratsamt Straubing-Bogen durch Anordnungen für den Einzelfall gegenüber den Eigentümern und Nutzungsberechtigten der Grundstücke Verbote, Beschränkungen, Duldungspflichten und Handlungspflichten erlassen werden können (Art. 46 Abs. 5 BayWG). Um einen schadlosen Hochwasserabfluss sicherzustellen kann das Landratsamt gegenüber den Eigentümern und Nutzungsberechtigten der Grundstücke anordnen, Hindernisse zu beseitigen, Eintiefungen aufzufüllen, Maßnahmen zur Verhütung von Auflandungen zu treffen und die Grundstücke so zu bewirtschaften, dass ein Aufstau und eine Bodenabschwemmung möglichst vermieden werden (Art. 46 Abs. 6 BayWG).

Die vorläufige Sicherung ist Grundlage für weitere Entscheidungen des Landratsamtes über die Festsetzung eines Überschwemmungsgebiets durch Rechtsverordnung. Die vorläufige Sicherung endet, sobald die Rechtsverordnung zur Festsetzung des Überschwemmungsgebiets in Kraft tritt oder das Festsetzungsverfahren eingestellt wird. Sie endet spätestens nach Ablauf von zwei Jahren.

Weitere Informationen:

Weiter werden alle ermittelten und festgesetzten Überschwemmungsgebiete im Internet unter der Adresse (<http://www.lfu.bayern.de/wasser/index.htm>) im "Informationsdienst Überschwemmungsgefährdete Gebiete in Bayern" für die Öffentlichkeit dokumentiert. Dort sind auch weitere Informationen über Überschwemmungsgebiete sowie rechtliche Grundlagen und Hinweise zum Festsetzungsverfahren enthalten.

Landratsamt Straubing-Bogen

23.04.2013

gez.

Fischer

Regierungsrätin

## Verlängerung der vorläufigen Sicherung des vom Wasserwirtschaftsamt Deggendorf ermittelten Überschwemmungsgebietes „Donau“

Die Hochwasserereignisse der vergangenen Jahre haben gezeigt, dass es wichtig ist, aktiv vorzusorgen, um Hochwasserschäden zu minimieren. Eine Voraussetzung dafür ist, die Gebiete zu ermitteln, die bei einem Bemessungshochwasser voraussichtlich überschwemmt werden. Das Bayerische Wassergesetz (BayWG) verpflichtet deshalb die Wasserwirtschaftsämter die Überschwemmungsgebiete in Bayern zu ermitteln und zu kartieren (Art. 46 des Bayerischen Wassergesetzes -BayWG)

Grundlage für die Ermittlung des Überschwemmungsgebiets ist das 100-jährliche Hochwasser (Bemessungshochwasser -HQ 100). Ein 100-jährliches Hochwasser tritt durchschnittlich einmal in hundert Jahren auf. Da es sich um einen statistischen Wert handelt, kann dieser Abfluss innerhalb von 100 Jahren auch mehrfach auftreten.

Für die Donau im Landkreis Straubing-Bogen wurde das Überschwemmungsgebiet bereits berechnet und in Übersichtsplänen dargestellt. Diese Pläne wurden im Amtsblatt Nr. 14 des Landkreises Straubing-Bogen vom 26.05.2008 öffentlich bekannt gemacht. Das Überschwemmungsgebiet „Donau“ gilt damit seitdem als vorläufig gesichert im Sinne von Art. 47 Abs. 1 BayWG.

Diese vorläufige Sicherung endet nach Ablauf von fünf Jahren (Art. 47 Abs. 3 BayWG). Sie kann um weitere zwei Jahre verlängert werden. Die vorläufige Sicherung des Überschwemmungsgebiets der „Donau“ wird um zwei Jahre verlängert und hiermit bekanntgegeben.

In der Stadt Bogen und der Gemeinde Irlbach haben sich aufgrund von Hochwasserschutzmaßnahmen Änderungen ergeben. Für die Verlängerung der vorläufigen Sicherung wurden neue Übersichtslegepläne M = 1:25.000 und für die Stadt Bogen und die Gemeinde Irlbach neue detaillierte Lagepläne M = 1:5.000 erarbeitet. Diese detaillierten Lagepläne können im Landratsamt Straubing-Bogen, in der Stadt Bogen und der Gemeinde Irlbach eingesehen werden.

Mit der vorläufigen Sicherung des Überschwemmungsgebiets sind folgende Rechtswirkungen verbunden:

In diesen Gebieten ist nach § 78 des Wasserhaushaltsgesetzes (WHG) untersagt:

10. die Ausweisung von neuen Baugebieten in Bauleitplänen oder sonstigen Satzungen nach dem Baugesetzbuch, ausgenommen Bauleitpläne für Häfen und Werften,
11. die Errichtung oder Erweiterung baulicher Anlagen nach §§ 30, 33, 34, und 35 Baugesetzbuch,
12. die Errichtung von Mauern, Wällen oder ähnlichen Anlagen quer zur Fließrichtung des Wassers bei Überschwemmungen,
13. das Aufbringen oder Ablagern von wassergefährdenden Stoffen auf dem Boden, es sei denn, die Stoffen dürfen im Rahmen einer ordnungsgemäßen Land- und Forstwirtschaft eingesetzt werden,
14. die nicht nur kurzfristige Ablagerung von Gegenständen, die den Wasserabfluss behindern können oder fortgeschwemmt werden können,
15. das Erhöhen oder Vertiefen der Erdoberfläche,
16. das Anlegen von Baum- und Strauchpflanzungen, soweit diese den Zielen des vorsorgenden Hochwasserschutzes gemäß § 6 Absatz 1 Satz 1 Nummer 6 und § 75 Absatz 2 entgegenstehen,
17. die Umwandlung von Grünland in Ackerland
18. die Umwandlung von Auwald in eine andere Nutzungsart.

Die Nummern 1 bis 9 gelten nicht für Maßnahmen des Gewässerausbaus, des Baus von Deichen und Dämmen, der Gewässer- und Deichunterhaltung, des Hochwasserschutzes sowie für Handlungen, die für den Betrieb von zugelassenen Anlagen oder im Rahmen zugelassener Gewässerbenutzungen erforderlich sind.

Abweichend der Nummer 1 kann das Landratsamt Straubing-Bogen nach § 78 Abs. 2 WHG die Ausweisung neuer Baugebiete ausnahmsweise zulassen, wenn

- j) keine anderen Möglichkeiten der Siedlungsentwicklung bestehen oder geschaffen werden können,
- k) das neu auszuweisende Gebiet unmittelbar an ein bestehendes Baugebiet angrenzt,
- l) eine Gefährdung von Leben oder erhebliche Gesundheits- oder Sachschäden nicht zu erwarten sind,

- m) der Hochwasserabfluss und die Höhe des Wasserstandes nicht nachteilig beeinflusst werden,
- n) die Hochwasserrückhaltung nicht beeinträchtigt und der Verlust von verloren gehendem Rückhalteraum umfang-, funktions- und zeitgleich ausgeglichen wird,
- o) der bestehende Hochwasserschutz nicht beeinträchtigt wird,
- p) keine nachteiligen Auswirkungen auf Oberlieger und Unterlieger zu erwarten sind,
- q) die Belange der Hochwasservorsorge beachtet sind und
- r) die Bauvorhaben so errichtet werden, dass bei dem Bemessungshochwasser, das der Festsetzung des Überschwemmungsgebietes zugrunde liegt, keine baulichen Schäden zu erwarten sind.

Abweichend der Nummer 2 kann das Landratsamt Straubing-Bogen nach § 78 Abs. 3 WHG die Errichtung oder Erweiterung einer baulichen Anlage genehmigen, wenn im Einzelfall das Vorhaben

- e) die Hochwasserrückhaltung nicht oder nur unwesentlich beeinträchtigt und der Verlust von verloren gehendem Rückhalteraum zeitgleich ausgeglichen wird,
- f) den Wasserstand und den Abfluss bei Hochwasser nicht nachteilig verändert,
- g) den bestehenden Hochwasserschutz nicht beeinträchtigt und
- h) hochwasserangepasst ausgeführt wird

oder wenn die nachteiligen Auswirkungen durch Nebenbestimmungen ausgeglichen werden können.

Abweichend der Nummern 3 bis 9 kann das Landratsamt Straubing-Bogen nach § 78 Abs. 4 WHG Maßnahmen zulassen, wenn

- c) Belange des Wohls der Allgemeinheit dem nicht entgegenstehen, der Hochwasserabfluss und die Hochwasserrückhaltung nicht wesentlich beeinträchtigt werden und
- d) eine Gefährdung von Leben oder erhebliche Gesundheits- oder Sachschäden nicht zu befürchten sind

oder die nachteiligen Auswirkungen ausgeglichen werden können.

Es wird darauf hingewiesen, dass zur Vermeidung von Hochwassergefahren vom Landratsamt Straubing-Bogen Anordnungen für den Einzelfall gegenüber den Eigentümern und Nutzungsberechtigten der Grundstücke Verbote, Beschränkungen, Duldungspflichten und Handlungspflichten erlassen werden können (Art. 46 Abs. 5 BayWG). Um einen schadlosen Hochwasserabfluss sicherzustellen kann das Landratsamt Straubing-Bogen gegenüber den Eigentümern und Nutzungsberechtigten der Grundstücke anordnen, Hindernisse zu beseitigen, Eintiefungen aufzufüllen, Maßnahmen zur Verhütung von Auflandungen zu treffen und die Grundstücke so zu bewirtschaften, dass ein Aufstau und eine Bodenabschwemmung möglichst vermieden werden (Art. 46 Abs. 6 BayWG).

Die vorläufige Sicherung ist Grundlage für weitere Entscheidungen des Landratsamtes Straubing-Bogen über die Festsetzung eines Überschwemmungsgebiets durch Rechtsverordnung. Die vorläufige Sicherung endet, sobald die Rechtsverordnung zur Festsetzung des Überschwemmungsgebiets in Kraft tritt oder das Festsetzungsverfahren eingestellt wird. Sie endet spätestens nach Ablauf von zwei Jahren.

Weitere Informationen:

Weiter werden alle ermittelten und festgesetzten Überschwemmungsgebiete im Internet unter der Adresse <http://www.lfu.bayern.de/wasser/index.htm> im "Informationsdienst Überschwemmungsgefährdete Gebiete in Bayern" für die Öffentlichkeit dokumentiert. Dort sind auch weitere Informationen über Überschwemmungsgebiete sowie rechtliche Grundlagen und Hinweise zum Festsetzungsverfahren enthalten.

Landratsamt Straubing-Bogen  
23.04.2013  
gez.

Fischer  
Regierungsrätin

Anlagen: (im pdf-Format)  
2 Übersichtslagepläne

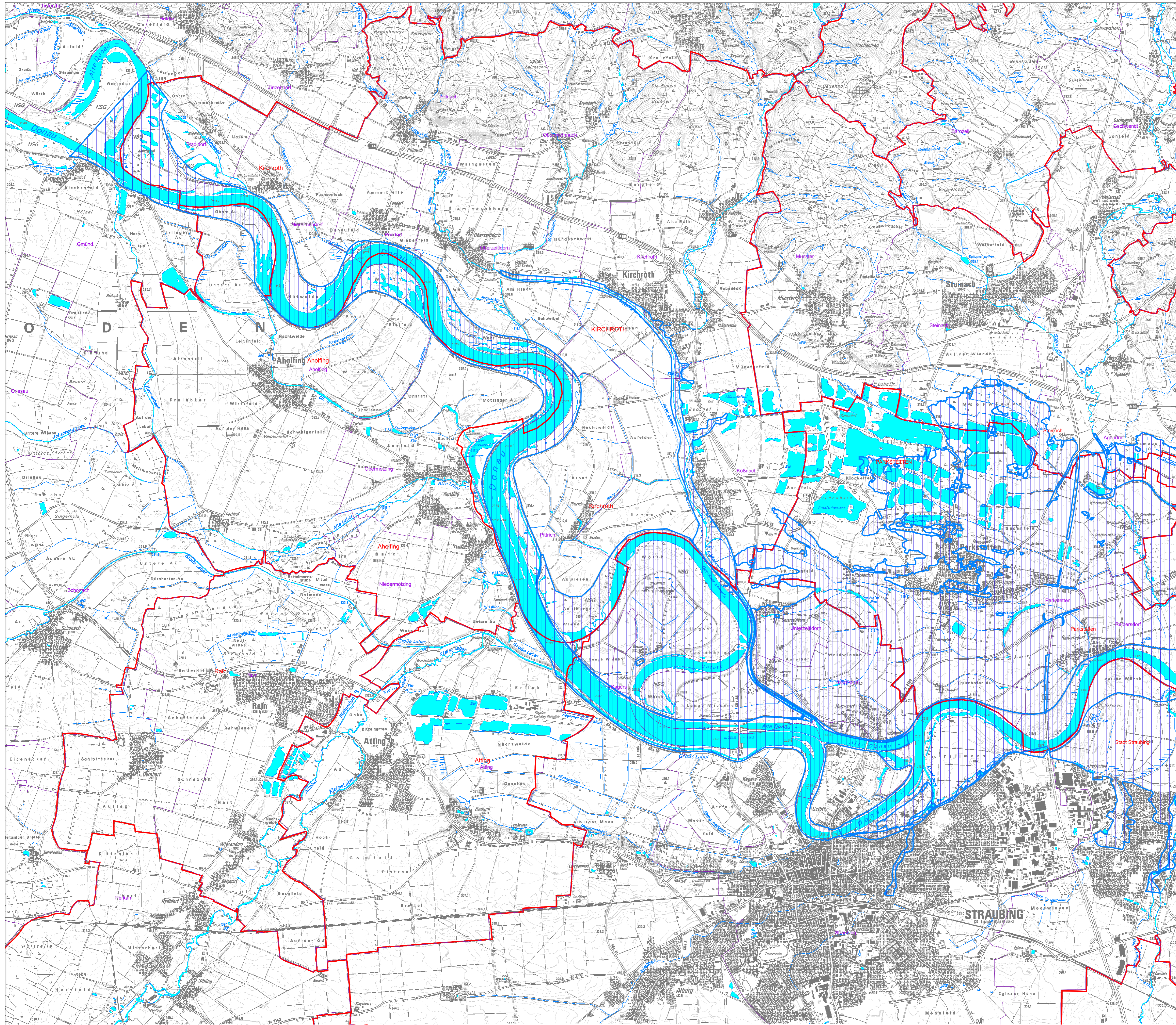

**LEGENDE:**

- Gemeindegrenze
- Landkreis-/Stadtgrenze
- ermitteltes Überschwemmungsgebiet

Nachdruck oder Vervielfältigung, auch auszugsweise, nur mit Genehmigung des Herausgebers.

Rasterdaten topographischer Karten des Bayerischen Landesvermessungsamts; Wiedergabe mit Genehmigung Nr. 6/94

Wiedergabe des ATKIS 500-Bayern mit Genehmigung des B.LVA, Nr. 942/98, <http://www.bayern.de/vermessung>

Wasserwirtschaftliche Fachdaten: Informationssystem Wasserwirtschaft

Wasserwirtschaftsamt Deggendorf

Gewässer I. Ordnung  
Donau



Vorhaben: Ermittlung des Überschwemmungsgebietes Donau Fl. Km 2346,4 - 2293,5	Anlage:
Vorhabensträger: Wasserwirtschaftsamt Deggendorf	Plan-Nr.:
Landkreis: Straubing - Bogen	Ausgabe vom:
Maßstab: 1 : 25 000	Ersatz für:
<b>Übersichtslageplan 1</b>	Ursprung:
Wasserwirtschaftsamt Deggendorf	Datum, Name:
12.04.2013	entw. April 2013 M. Dorfner
Datum: J. Halser	gez. April 2013 G. Marchl
	gepr. April 2013 J. Halser



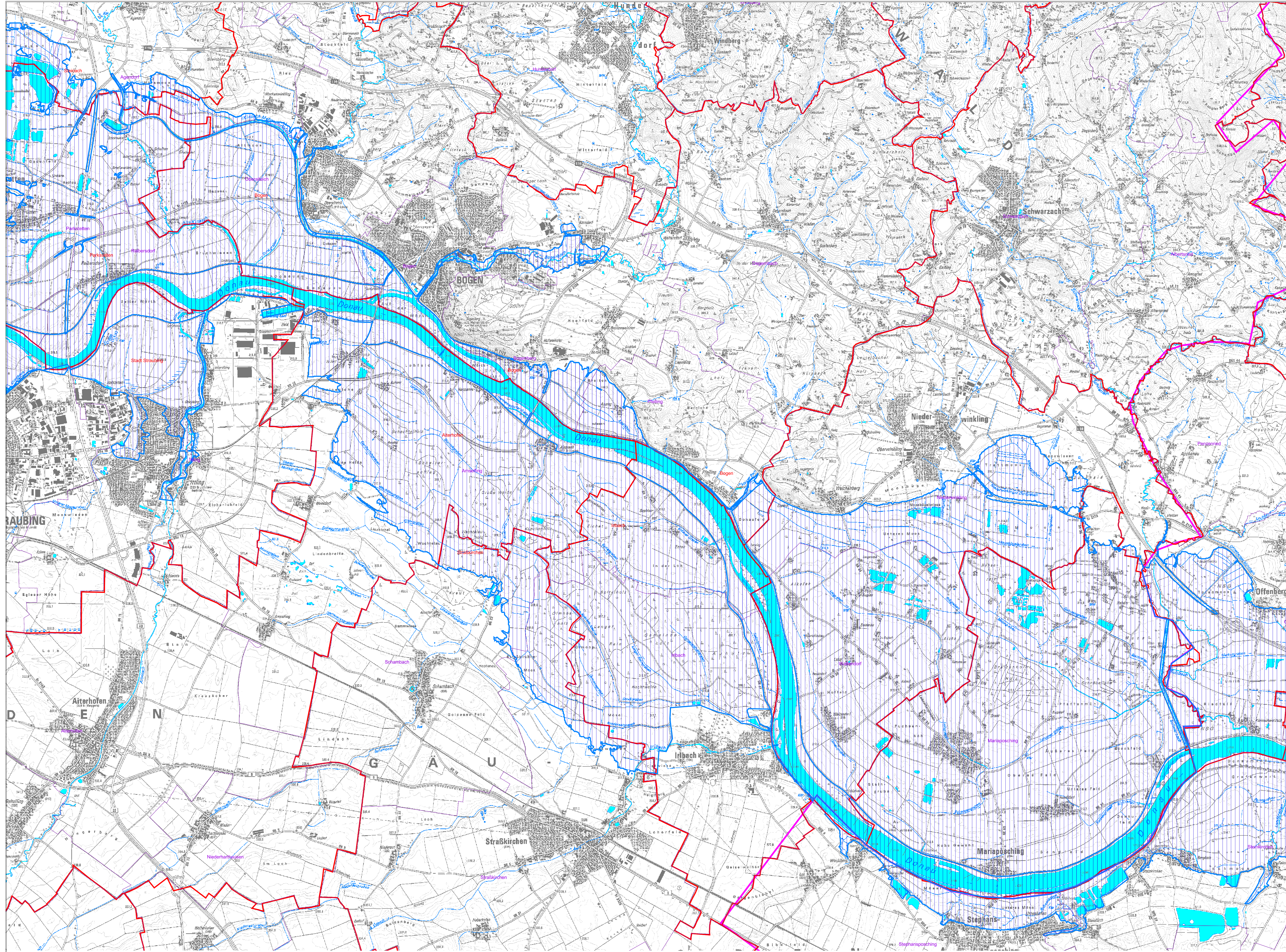

**LEGENDE:**

- Gemeindegrenze
- Landkreis-/Stadtgrenze
- ermitteltes Überschwemmungsgebiet

Nachdruck oder Vervielfältigung, auch auszugsweise, nur mit Genehmigung des Herausgebers.

Rasterdaten topographischer Karten des Bayerischen Landesvermessungsamts; Wiedergabe mit Genehmigung Nr. 6/94

Wiedergabe des ATKIS 500-Bayern mit Genehmigung des B.LVA, Nr. 942/98, <http://www.bayern.de/vermessung>

Wasserwirtschaftliche Fachdaten: Informationssystem Wasserwirtschaft

Wasserwirtschaftsamt Deggendorf

Gewässer I. Ordnung  
Donau



Vorhaben: Ermittlung des Überschwemmungsgebietes Donau Fl. Km 2346,4 - 2293,5	Anlage:
Vorhabensträger: Wasserwirtschaftsamt Deggendorf	Plan-Nr.:
Landkreis: Straubing - Bogen	Ausgabe vom:
Maßstab: 1 : 25 000	Ersatz für:
<b>Übersichtslageplan 2</b>	
Ursprung:	
Datum, Name:	
12.04.2013	
J. Halser	
Entw. April 2013 M. Dorfner	
Gez. April 2013 G. Marchl	
Datum: 12.04.2013      Gepr. April 2013 J. Halser	