

Amtsblatt



Landkreis Straubing-Bogen

- Heimat des Bayerischen Rautenwappens -

Sprechzeiten: Mo. bis Fr. 7.45 bis 12.00 Uhr, Mo. und Di. 13.00 bis 16.00 Uhr, Do. bis 17.00 Uhr

KFZ-Zulassung und Führerscheinstelle: Mittwoch nachmittags geschlossen, übrige Zeit nach Vereinbarung (bitte nutzen Sie auch diese Möglichkeit), **Schalterschluss** in der **Zulassungsstelle** jeweils ½ Stunde vor Ende der Sprechzeiten:

Sie erreichen uns mit dem **Stadtverkehr SR, Linie 3**, mit der **Bahn, Haltestelle Straubing-Ost**

Nr. 22

21. Dezember 2016

45. Jahrgang

Inhaltsverzeichnis:

		Seite:
1.	Bekanntmachung der Haushaltssatzung des Wasserzweckverbandes Mallersdorf für das Wirtschaftsjahr 2017	135/136
2.	Beteiligungsbericht 2015 des Landkreises Straubing-Bogen	136
3.	Immissionsschutzgesetz; Umweltverträglichkeitsprüfung Antrag auf Erteilung der Genehmigung zur Wesentlichen Änderung der bestehenden Anlage zur Haltung von Mastschweinen durch die Errichtung eines weiteren Mastschweinestalles Gemeinde Laberweinting durch die Karl Gschwendtner	137
4.	Bekanntmachung der Nachtragshaushaltssatzung des Landkreises Straubing-Bogen für das Haushaltsjahr 2016	138/139
5.	Manövermeldung	140
6.	Immissionsschutzgesetz; Umweltverträglichkeitsprüfung Antrag auf Genehmigung der Errichtung eines BHKW mit 250 kWel Gemeinde 94339 Leiblfling	141
7.	Verordnung des Landratsamtes Straubing-Bogen über das Wasserschutzgebiet in den Gemeinden Rattiszell und Haselbach für die öffentliche Wasserversorgung von fünf Anwesen in Rattiszell durch Herrn Stefan Rothammer	142-154

Das Amtsblatt erscheint als Nachrichtenblatt des Landkreises und aller anderen Behörden zweimal monatlich bzw. nach Bedarf.

Herausgabe, Druck und Vertrieb: Landratsamt Straubing-Bogen, Leutnerstr. 15, 94315 Straubing

Tel.: 09421/973-0 **Fax:** 09421/973-230

Internet: www.landkreis-straubing-bogen.de

E-Mail: landratsamt@straubing-bogen.de

Verantwortlich für den Inhalt: Einsender bzw. Unterzeichner der betreffenden Bekanntmachungen

Bekanntmachung der Haushaltssatzung
des Wasserzweckverbandes Mallersdorf
für das Wirtschaftsjahr 2017 (vom 01.01.2017 – 31.12.2017)

I.

Aufgrund der §§ 21 – 24 der Verbandssatzung sowie Art. 40, 41 des Gesetzes über die kommunale Zusammenarbeit (Komm ZG) i. V. mit Art. 63 ff. der Gemeindeordnung (GO) erlässt die Verbandsversammlung folgende Haushaltssatzung:

§ 1

Der als Anlage beigefügte Wirtschaftsplan für das Wirtschaftsjahr 2017 wird hiermit festgesetzt.

Er schließt ab im Erfolgsplan	
in den Erträgen mit	3.563.043,00 €
in den Aufwendungen mit	3.441.800,00 €
Der Vermögensplan beinhaltet	
die Anlagenzugänge von	4.584.916,00 €
die Finanzierung über empfangene Ertragszuschüsse von	950.000,00 €
die Fremdfinanzierung von	2.500.000,00 €
die Eigenfinanzierung von	1.134.916,00 €

§ 2

Kreditaufnahmen für Investitionen sind im Wirtschaftsjahr 2017 in Höhe von 2.500.000 € vorgesehen.

§ 3

Verpflichtungsermächtigungen im Vermögensplan werden im Wirtschaftsjahr 2017 nicht festgesetzt.

§ 4

1. Eine Betriebskostenumlage wird im Wirtschaftsjahr 2017 nicht erhoben.
2. Eine Investitionsumlage wird im Wirtschaftsjahr 2017 nicht erhoben.

§ 5

Der Höchstbetrag der Kassenkredite zur rechtzeitigen Leistung von Ausgaben nach dem Wirtschaftsplan wird auf 750.000 Euro im Wirtschaftsjahr 2017 festgesetzt.

§ 6

Weitere Festsetzungen werden nicht vorgenommen.

§ 8

Die Haushaltssatzung tritt mit dem 1. Januar 2017 in Kraft.

84066 Mallersdorf-Pfaffenberg, 28.11.2016

Wellenhofer
Verbandsvorsitzender

II.

Die Kreditaufnahme wurde vom Landratsamt Straubing-Bogen mit Schreiben vom 03.11.2016 Nr. 21 - 941- genehmigt.

III.

Der Wirtschaftsplan für das Wirtschaftsjahr 2017 liegt gemäß Art. 40 Komm ZG i. V. mit Art. 65 Abs. 3 GO eine Woche ab Bekanntmachung bei der Geschäftsstelle des Wasserzweckverbandes Mallersdorf in 84066 Mallersdorf-Pfaffenberg, Ettersdorf 3, während der üblichen Dienststunden öffentlich zur Einsichtnahme auf. Im Übrigen ist die Haushaltssatzung und der Wirtschaftsplan für die Dauer ihrer Gültigkeit bei der Verwaltung des Wasserzweckverbandes zur Einsicht bereit (Art. 40 Komm ZG, § 4 BekV).

Mallersdorf, 28.11.2016

Wellenhofer
Verbandsvorsitzender

Beteiligungsbericht 2015

Der Bericht über die Beteiligungen des Landkreises an Unternehmen in der Rechtsform des Privatrechts (Beteiligungsbericht 2015) wurde dem Kreistag in seiner Sitzung am 19.12.2016 vorgelegt.

Der Landkreis weist gem. Art. 82 Abs. 3 Satz 5 der Landkreisordnung darauf hin, dass der Beteiligungsbericht für das Jahr 2015 im Landratsamt Straubing-Bogen, Leutnerstr. 15, 94315 Straubing, Zimmer 119, für jedermann zur Einsicht aufliegt.

Straubing, 20.12.2016
Landratsamt Straubing-Bogen
- Finanzverwaltung -
gez.

Raml

**Immissionsschutzgesetz;
Umweltverträglichkeitsprüfung (UVPG);**

Antrag auf Erteilung der Genehmigung zur Wesentlichen Änderung der bestehenden Anlage zur Haltung von Mastschweinen durch die Errichtung eines weiteren Mastschweinestalles mit 960 Mastschweineplätzen und Betrieb der Anlage in geänderter Form mit einem Gesamtbestand von 2880 Mastschweineplätzen auf dem Grundstück Fl. Nr. 1042 der Gemarkung Hofkirchen, Gemeinde Laberweinting durch die Karl Gschwendtner GdbR, 84082 Laberweinting, Leitersdorf 1

hier: Bekanntgabe nach § 3a Satz 2 Halbsatz 2 des Gesetzes über die Umweltverträglichkeitsprüfung (UVPG)

BEKANNTMACHUNG :

Die Karl Gschwendtner GdbR hat beim Landratsamt Straubing-Bogen im Juli 2016 die Wesentliche Änderung der bestehenden Anlage zur Haltung von Mastschweinen durch die Errichtung eines weiteren Mastschweinestalles mit 960 Mastschweinen und Betrieb eines Mastschweinestalles der Anlage in geänderter Form mit einem Gesamtbestand von 2880 Mastschweineplätzen auf dem Grundstück Fl. Nr. 1042 der Gemarkung Hofkirchen, Gemeinde Laberweinting beantragt.

Bei der beantragten Anlage ist nach § 3c i. V. m. Nr. 7.7.2 der Anlage 1 zum UVPG eine allgemeine Vorprüfung des Einzelfalles vorgeschrieben. Im Zuge der Vorprüfung ist festzustellen, ob das Vorhaben unter Berücksichtigung des Anhangs 2 zum UVPG aufgeführten Schutzkriterien erhebliche nachteilige Umweltauswirkungen haben kann und deshalb die Verpflichtung zur Durchführung einer förmlichen Umweltverträglichkeitsprüfung nach den Vorschriften des UVPG besteht.

Die allgemeine Vorprüfung hat ergeben, dass das Vorhaben keiner förmlichen Umweltverträglichkeitsprüfung zu unterziehen ist, da keine erheblichen nachteiligen Umweltauswirkungen zu besorgen sind.

Die Übereinstimmung des Vorhabens mit dem materiellen Umweltrecht wird unbeschadet dessen im Rahmen des Genehmigungsverfahrens –ohne die zusätzlichen, im Wesentlichen verfahrensrechtlichen Anforderungen des UVPG- überprüft.

Diese Feststellung wird hiermit gem. § 3a Satz 2 Halbsatz 2 UVPG bekannt gegeben. Es wird darauf hingewiesen, dass diese Feststellung nicht selbständig anfechtbar ist.

Nähere Informationen können beim Landratsamt Straubing-Bogen, Sachgebiet 43, Leutnerstr. 15, 94315 Straubing, Tel. 09421/973-106, eingeholt werden.

Straubing, 13.12.2016
Landratsamt Straubing-Bogen
Sachgebiet Umweltschutz

Denk

BEKANNTMACHUNG

der Nachtragshaushaltssatzung des Landkreises Straubing-Bogen für das Haushaltsjahr 2016 und der öffentlichen Auflage des Nachtragshaushaltsplans 2016.

Aufgrund der Art. 57 ff. der Landkreisordnung für den Freistaat Bayern (LKrO) in der derzeit geltenden Fassung hat der Kreistag am 30.11.2016 folgende Nachtragshaushaltssatzung für das Haushaltsjahr 2016 beschlossen, die hiermit gemäß Art. 59 Abs. 3 LKrO bekanntgemacht wird.

I.

§ 1

Der als Anlage beigefügte Nachtragshaushaltsplan für das Haushaltsjahr 2016 wird hiermit festgesetzt.

§ 2

Der Gesamtbetrag der Verpflichtungsermächtigungen im Vermögenshaushalt wird von 2.450.000 Euro um 850.000 Euro erhöht und damit auf 3.300.000 Euro neu festgesetzt.

§ 3

Diese Nachtragshaushaltssatzung tritt mit dem 1. Januar 2016 in Kraft.

Straubing, 20.12.2016
Landratsamt Straubing-Bogen

gez.

Laumer
Landrat

II.

Die Regierung von Niederbayern in Landshut hat mit RS vom 16.12.2016 Nr. 12-1512.278-18 mitgeteilt, dass die Nachtragshaushaltssatzung 2016 des Landkreises Straubing-Bogen keine genehmigungspflichtigen Bestandteile enthält. Gegen die Festsetzungen bestehen keine rechtsaufsichtlichen Bedenken.

III.

Der Nachtragshaushaltsplan des Landkreises liegt gemäß Art. 59 Abs. 3 LKrO ab dem Tag der Bekanntmachung der Satzung während der allgemeinen Dienststunden für die Dauer einer Woche im Landratsamt Straubing-Bogen in Straubing, Leutnerstraße 15, Zimmer 116, öffentlich zur Einsichtnahme auf.

Straubing, 20.12.2016

Landratsamt Straubing-Bogen

gez.

Laumer
Landrat

MANÖVERMELDUNG

Manöver und andere Übungen der Bundeswehr und der Streitkräfte der Entsendestaaten (Bekanntmachung der Bayer. Staatskanzlei vom 11.07.1983, StAnz Beilage Nr. 30 vom 29.07.1983);

Manövermeldung im Landkreis Straubing-Bogen

Verband:

**Sanitätsakademie der Bundeswehr, Zentrum für Einsatzausbildungen und Übungen des Sanitätsdienstes der Bundeswehr (SanAkBw, ZEinsAusbÜbSanDstBw),
Mitterharthausen 55, 94351 Feldkirchen**

Art und Name:

Truppenübung „SCHNELLER LUCHS 01/2017“

Übungsraum:

Standortübungsplatz Metting – Gemeinde Feldkirchen – Ödwies – Standortübungsplatz Bogen – Wasserübungsplatz Bogen – Mariaposching – Landkreis Straubing-Bogen

Voraussichtliche Ballungsräume:

Teilnehmer sind innerhalb einer Patrouille mit Kraftfahrzeugen unterwegs zwischen Standortübungsplatz Metting, Standortübungsplatz Bogen, Wasserübungsplatz Bogen, Mariaposching und Ödwies.

Besonderheiten:

Überwiegend werden die Standortübungsplätze Metting und Bogen benutzt. Außenlandungen finden statt im Bereich Oberschneiding (südlich Hölldorf), Geiselhöring, Neuhefen und Ödwies.

Zeit:

09.01.2017 – 20.01.2017

Der Bevölkerung wird nahegelegt, sich den Einrichtungen der übenden Truppen und von evtl. liegengelassenen militärischen Sprengmitteln (Fundmunition und dgl.) fernzuhalten. Auf die Strafbarkeit des Auflesens von Sprengmitteln wird hingewiesen.

Wer Kampfmittel findet, hat dies unverzüglich der nächsten Polizeidienststelle anzuzeigen. Zuwiderhandlungen können nach § 18 des Gesetzes über die Kontrolle von Kriegswaffen als Ordnungswidrigkeit geahndet werden.

Es wird darauf hingewiesen, dass Übungsschäden, welche die Bundeswehr allein verursacht hat bzw. die Stationierungskräfte allein oder gemeinsam mit der Bundeswehr verursacht haben oder deren Verursacher unbekannt ist, bei der zuständigen **Gemeinde** anzumelden sind, welche Meldung nach Formblatt direkt an das Bundeswehr-Dienstleistungszentrum Bogen weiterleitet bzw. die Schäden bei der Bundesanstalt für Immobilienaufgaben, Schadensregulierungsstelle des Bundes, Regionalbüro Süd, Krelingstr. 50, 90408 Nürnberg, anmeldet.

Die Gemeinden werden gebeten, für die ortsübliche Bekanntmachung zu sorgen sowie die Jagd ausübungsberechtigten und die Bewohner abgelegener Gemeindeteile und Gehöfte von der Übung zu verständigen.

Einwendungen gegen diese Übung oder einschränkende Bedingungen sind dem Landratsamt Straubing-Bogen unverzüglich mitzuteilen.

Steinbauer

Antrag auf Genehmigung der Errichtung eines BHKW mit 250 kW_{el} und Betrieb der Anlage mit einer Gesamtfeuerungswärmeleistung der Anlage von 1,256 MW auf der Fl. Nr. 379, der Gemarkung Hankofen durch die Schwega GbR, Pater-Bruno-Str. 5, 94339 Leiblfing

**Immissionsschutzgesetz; Umweltverträglichkeitsprüfung (UVPG);
hier: Bekanntgabe nach § 3a Satz 2 Halbsatz 2 des Gesetzes über die Umweltverträglichkeitsprüfung (UVPG)**

BEKANNTMACHUNG:

Die Schwega GbR hat beim Landratsamt Straubing-Bogen die Erteilung der Genehmigung zur Errichtung eines BHKW und den Betrieb der Anlage mit einer Gesamtfeuerungsanlage von 1,256 MW auf dem Grundstück Fl. Nr. 379, Gemarkung Hankofen beantragt.

Bei der beantragten Anlage ist nach § 3c i. V. m. Nr. 1.2.2.2 der Anlage 1 zum UVPG eine standortbezogenen Vorprüfung des Einzelfalles vorgeschrieben. Im Zuge der Vorprüfung ist festzustellen, ob das Vorhaben unter Berücksichtigung der in Nr. 2 der Anlage 2 zum UVPG aufgeführten Schutzkriterien erhebliche nachteilige Umweltauswirkungen haben kann und deshalb die Verpflichtung zur Durchführung einer förmlichen Umweltverträglichkeitsprüfung nach den Vorschriften des UVPG besteht.

Die standortbezogene Vorprüfung hat ergeben, dass das Vorhaben keiner förmlichen Umweltverträglichkeitsprüfung zu unterziehen ist, da keine erheblichen nachteiligen Umweltauswirkungen zu besorgen sind.

Die Übereinstimmung des Vorhabens mit dem materiellen Umweltrecht wird unbeschadet dessen im Rahmen des Genehmigungsverfahrens –ohne die zusätzlichen, im Wesentlichen verfahrensrechtlichen Anforderungen des UVPG- überprüft.

Diese Feststellung wird hiermit gem. § 3a Satz 2 Halbsatz 2 UVPG bekannt gegeben. Es wird darauf hingewiesen, dass diese Feststellung nicht selbständig anfechtbar ist.

Nähere Informationen können beim Landratsamt Straubing-Bogen, Sachgebiet 43, Leutnerstr. 15, 94315 Straubing, Tel. 09421/973-106, eingeholt werden.

Straubing, 14.12.2016
Landratsamt Straubing-Bogen
Sachgebiet Umweltschutz

Denk

Verordnung des Landratsamtes Straubing-Bogen über das Wasserschutzgebiet in den Gemeinden Rattiszell und Haselbach (Landkreis Straubing-Bogen) für die öffentliche Wasserversorgung von fünf Anwesen in Rattiszell durch Herrn Stefan Rothhammer, Kinsachstraße 8, 94372 Rattiszell, aus einer Quelle auf dem Grundstück Flur Nr. 263, Gemarkung und Gemeinde Rattiszell, vom 13.12.2016

Das Landratsamt Straubing-Bogen erlässt auf Grund von § 51 Abs. 1 Nr. 1 und Abs. 2 des Wasserhaushaltsgesetzes (WHG) in der Fassung der Bekanntmachung vom 31. Juli 2009 (BGBl I S. 2585), zuletzt geändert durch Art. 1 Gesetz zur Änderung wasser- und naturschutzrechtlicher Vorschriften zur Untersagung und zur Risikominimierung bei den Verfahren der Fracking-Technologie vom 04.08.2016 (BGBl. I S. 1972) in Verbindung mit Art. 31, 63 und 73 des Bayerischen Wassergesetzes (BayWG) vom 25. Februar 2010 (GVBl S. 66, ber. S. 130 BayRS 753-1-UG), zuletzt geändert durch Art. 9a Abs. 12 des Bayerischen E-Government-G vom 22.12.2015 (GVBl S. 458) folgende

Verordnung

§ 1 Allgemeines

Zur Sicherung der öffentlichen Wasserversorgung von fünf Anwesen in Rattiszell durch Herrn Stefan Rothhammer, Kinsachstraße 8, 94372 Rattiszell, aus einer Quelle auf dem Grundstück Flur Nr. 263, Gemarkung und Gemeinde Rattiszell, wird in den Gemeinden Rattiszell und Haselbach das in § 2 näher umschriebene Schutzgebiet festgesetzt. Für dieses Gebiet werden die Anordnungen nach §§ 3 bis 7 erlassen.

§ 2 Schutzgebiet

- 1) Das Schutzgebiet besteht aus einem Fassungsbereich (Schutzzone I), einer engeren Schutzzone (Schutzzone II) und einer weiteren Schutzzone (Schutzzone III).
- 2) Der Fassungsbereich (Schutzzone I) befindet sich auf den Grundstücken Flur Nrn. 263 (t) und 264 (t), Gemarkung und Gemeinde Rattiszell.

Der Fassungsbereich (Schutzzone I) wird wie folgt festgelegt:

- in Anstromrichtung (also oberhalb der Fassungsanlage) auf eine Länge von 20 m (bezogen auf die jeweils äußersten Teile/Bereiche der Quellfassungsanlage).
 - in Abstromrichtung (also unterhalb der Fassungsanlage) auf eine Länge von 10 m (bezogen auf die jeweils äußersten Teile/Bereiche der Quellfassungsanlage).
 - seitlich der Fassung auf je 10 m (bezogen auf die jeweils äußersten Teile/Bereiche der Quellfassungsanlage).
- 3) Die engere Schutzzone (Schutzzone II) umfasst die Grundstücke Flur Nrn. 257, 260 (t), 263 (t), 264, 266, 267, 268 und 270, Gemarkung und Gemeinde Rattiszell.
 - 4) Die weitere Schutzzone III umfasst die Grundstücke Flur Nrn. 220, 221 und 269, Gemarkung und Gemeinde Rattiszell sowie das Grundstück Flur Nr. 1759, Gemarkung und Gemeinde Haselbach.
 - 5) Die Grenzen des Schutzgebietes und der einzelnen Schutzzonen sind in dem im Anhang (Anlage 1) veröffentlichten Lageplan eingetragen. Für die genaue Grenzziehung ist ein Lageplan im Maßstab ca. 1 : 2.500 maßgebend, der im Landratsamt Straubing-Bogen und in den Gemeindekanzleien Rattiszell und Haselbach niedergelegt ist; er kann dort während der Dienststunden eingesehen werden. Die genaue Grenze der Schutzzone verläuft auf der jeweils gekennzeichneten Grundstücksgrenze oder, wenn die Schutzzonengrenze ein Grundstück schneidet, auf der der Fassung näheren Kante der gekennzeichneten Linie.
 - 6) Veränderungen der Grenzen oder der Bezeichnungen der im Schutzgebiet gelegenen Grundstücke berühren die festgesetzten Grenzen der Schutzzonen nicht.
 - 7) Der Fassungsbereich ist durch eine Umzäunung, die engere Schutzzone und die weitere Schutzzone sind, soweit erforderlich, in der Natur in geeigneter Weise kenntlich gemacht.

§ 3 Verbotene oder nur beschränkt zulässige Handlungen

1) Es sind

		in der weiteren Schutzzone	in der engeren Schutzzone
	entspricht Zone	III	II
1.	bei Eingriffen in den Untergrund (ausgenommen in Verbindung mit den nach Nr. 2 bis 5 zugelassenen Maßnahmen)		
1.1	Aufschlüsse oder Veränderungen der Erdoberfläche, auch wenn Grundwasser nicht aufgedeckt wird, vorzunehmen oder zu erweitern; insbesondere Fischteiche, Kies-, Sand- und Tongruben, Steinbrüche, Übertagebergbau und Torfstiche	verboten, ausgenommen Bodenbearbeitung im Rahmen der ordnungsgemäßen land- und forstwirtschaftlichen Nutzung	
1.2	Wiederverfüllung von Erdaufschlüssen, Baugruben und Leitungsgräben sowie Geländeauffüllungen	nur zulässig - mit dem ursprünglichen Erdaushub im Zuge von Baumaßnahmen und - sofern die Bodenaufgabe wiederhergestellt wird	verboten
1.3	Leitungen verlegen oder erneuern (ohne Nrn. 2.1, 3.7 und 6.11)	---	verboten
1.4	Durchführung von Bohrungen	nur zulässig für Bodenuntersuchungen bis zu 1 m Tiefe	
1.5	Untertage-Bergbau, Tunnelbauten	verboten	
2.	bei Umgang mit wassergefährdenden Stoffen (siehe Anlage 2)		
2.1	Rohrleitungsanlagen zum Befördern von wassergefährdenden Stoffen nach § 62 WHG zu errichten oder zu erweitern	verboten	
2.2	Anlagen nach § 62 WHG zum Umgang mit wassergefährdenden Stoffen zu errichten oder zu erweitern	nur zulässig entsprechend Anlage 2, Ziffer 2 für Anlagen, wie sie im Rahmen von Haushalt und Landwirtschaft (max. 1 Jahresbedarf) üblich sind	verboten
2.3	Umgang mit wassergefährdenden Stoffen nach § 62 WHG außerhalb von Anlagen nach Nr. 2.2 (siehe Anlage 2, Ziffer 3)	nur zulässig für die kurzfristige (wenige Tage) Lagerung von Stoffen bis Wassergefährdungsklasse 2 in dafür geeigneten, dichten Transportbehältern bis zu je 50 Liter	verboten

		in der weiteren Schutzzone	in der engeren Schutzzone
entspricht Zone		III	II
2.4	Abfall i. S. d. Abfallgesetzes und bergbauliche Rückstände abzulagern (die Behandlung und Lagerung von Abfällen fällt unter Nr. 2.2 und Nr. 2.3)	verboten	
2.5	Genehmigungspflichtiger Umgang mit radioaktiven Stoffen im Sinne des Atomgesetzes und der Strahlenschutzverordnung	verboten	
3. bei Abwasserbeseitigung und Abwasseranlagen			
3.1	Abwasserbehandlungsanlagen zu errichten oder zu erweitern einschließlich Kleinkläranlagen	nur mit biologischer Reinigungsstufe und zusätzlicher Reinigungsstufe +H zulässig entsprechend den Anforderungen - für Klärbecken und -gruben in monolithischer Bauweise, - für Teichanlagen mit künstlicher Sohlabdichtung, wenn die Dichtheit und Standsicherheit durch geeignete Konzeption, Bauausführung und Bauabnahme sichergestellt ist	verboten
3.2	Regen- oder Mischwasserentlastungsbauwerke zu errichten oder zu erweitern	verboten	
3.3	Trockenaborte	nur zulässig, wenn diese nur vorübergehend aufgestellt werden und mit dichtem Behälter ausgestattet sind	verboten
3.4	Ausbringen von Abwasser	verboten, ausgenommen gereinigtes Abwasser aus dem Ablauf von Kleinkläranlagen zusammen mit Gülle oder Jauche zur landwirtschaftlichen Verwertung	verboten
3.5	Anlagen zur - Versickerung von Abwasser oder - Einleitung oder Versickerung von Kühlwasser oder Wasser aus Wärmepumpen ins Grundwasser zu errichten oder zu erweitern	verboten	

entspricht Zone		in der weiteren Schutzzone	in der engeren Schutzzone
		III	II
3.6	Anlagen zur Versickerung des von Dachflächen abfließenden Wassers zu errichten oder zu erweitern (auf die Erlaubnispflichtigkeit nach § 8 Abs. 1 WHG i. V. m. § 1 NWFreiV wird hingewiesen)	<ul style="list-style-type: none"> - nur zulässig bei ausreichender Reinigung durch flächenhafte Versickerung über den bewachsenen Oberboden oder gleichwertige Filteranlagen¹ - verboten für Niederschlagswasser von Gebäuden auf gewerblich genutzten Grundstücken 	verboten
3.7	Abwasserleitungen und zugehörige Anlagen zu errichten oder zu erweitern	nur zulässig zum Ableiten von Abwasser, wenn die Dichtheit der Entwässerungsanlagen vor Inbetriebnahme durch Druckprobe nachgewiesen und wiederkehrend alle 5 Jahre durch Sichtprüfung und alle 10 Jahre durch Druckprobe oder ein anderes gleichwertiges Verfahren überprüft wird (Durchleiten von außerhalb des Wasserschutzgebiets gesammeltem Abwasser verboten)	verboten
4.	bei Verkehrswegen, Plätzen mit besonderer Zweckbestimmung, Hausgärten, sonstigen Handlungen		
4.1	Straßen, Wege und sonstige Verkehrsflächen zu errichten oder zu erweitern	<ul style="list-style-type: none"> - nur zulässig für klassifizierte Straßen, wenn die „Richtlinien für bautechnische Maßnahmen an Straßen in Wassergewinnungsgebieten (RiStWag)“ in der jeweils geltenden Fassung beachtet werden und - wie in Zone II 	nur zulässig <ul style="list-style-type: none"> - für öffentliche Feld- und Waldwege, beschränkt-öffentliche Wege, Eigentümerwege und Privatwege und - bei breitflächigem Versickern des abfließenden Wassers
4.2	Eisenbahnanlagen zu errichten oder zu erweitern	verboten	
4.3	wassergefährdende auswaschbare oder auslaugbare Materialien (z. B. Schlacke, Teer, Imprägniermittel u. ä.) zum Straßen-, Wege-, Eisenbahn- oder Wasserbau zu verwenden	verboten	
4.4	Baustelleneinrichtungen, Baustofflager zu errichten oder zu erweitern	---	verboten

¹ siehe ATV-DVWK-Merkblatt M 153 „Handlungsempfehlungen zum Umgang mit Regenwasser“
 Amtsblatt des Landkreises Straubing-Bogen

		in der weiteren Schutzzone	in der engeren Schutzzone
entspricht Zone		III	II
4.5	Bade- oder Zeltplätze einzurichten oder zu erweitern; Camping aller Art	nur zulässig mit Abwasserentsorgung über eine dichte Sammelentwässerung unter Beachtung von Nr. 3.7	verboten
4.6	Sportanlagen zu errichten oder zu erweitern	<ul style="list-style-type: none"> - nur zulässig mit Abwasserentsorgung über eine dichte Sammelentwässerung unter Beachtung von Nr. 3.7 - verboten für Tontaubenschießanlagen und Motorsportanlagen 	verboten
4.7	Großveranstaltungen durchzuführen	<ul style="list-style-type: none"> - nur zulässig mit ordnungsgemäßer Abwasserentsorgung und ausreichenden, befestigten Parkplätzen (wie z. B. bei Sportanlagen) - verboten für Geländemotorsport 	verboten
4.8	Friedhöfe zu errichten oder zu erweitern	verboten	
4.9	Flugplätze einschließlich Sicherheitsflächen, Notabwurfplätze, militärische Anlagen und Übungsplätze zu errichten oder zu erweitern	verboten	
4.10	militärische Übungen durchzuführen	nur Durchfahren auf klassifizierten Straßen zulässig	
4.11	Kleingartenanlagen zu errichten oder zu erweitern	verboten	
4.12	Anwendung von Pflanzenschutzmitteln auf Freilandflächen, die nicht land-, forstwirtschaftlich oder gärtnerisch genutzt werden (z. B. Verkehrswege, Rasenflächen, Friedhöfe, Sportanlagen)	verboten	
4.13	Düngen mit Stickstoffdüngern	nur zulässig bei standort- und bedarfsgerechter Düngung	nur standort- und bedarfsgerechte Düngung mit Mineraldünger zulässig
4.14	Beregnung von öffentlichen Grünanlagen, Rasensport- und Golfplätzen	nur zulässig nach Maßgabe der Beregnungsberatung oder bis zu einer Bodenfeuchte von 70 % der nutzbaren Feldkapazität	verboten

		in der weiteren Schutzzone	in der engeren Schutzzone
entspricht Zone		III	II
5.	bei baulichen Anlagen		
5.1	bauliche Anlagen zu errichten oder zu erweitern	nur zulässig, wenn - kein häusliches oder gewerbliches Abwasser anfällt oder in eine dichte Sammelentwässerung eingeleitet wird unter Beachtung von Nr. 3.7 und - die Gründungssohle mindestens 2 m über dem höchsten Grundwasserstand liegt	verboten
5.2	Ausweisung neuer Baugebiete	verboten	
5.3	Stallungen zu errichten oder zu erweitern ²	nur zulässig entsprechend Anlage 2 - Ziffer 5 a oder - für in dieser Zone bereits vorhandene landwirtschaftliche Anwesen, wenn die Anforderungen gemäß Anlage 2, Ziffer 5 b eingehalten werden	verboten
5.4	Anlagen zum Lagern und Abfüllen von Jauche, Gülle, Silagesickersaft zu errichten oder zu erweitern ²	nur zulässig mit Leckageerkennung oder gleichwertiger Kontrollmöglichkeit der gesamten Anlage einschließlich Zuleitungen	verboten
5.5	ortsfeste Anlagen zur Gärfutterbereitung zu errichten oder zu erweitern ²	nur zulässig mit Auffangbehälter für Silagesickersaft, Behälter für Anlagen größer 150 m ³ entsprechend Nr. 5.4	verboten
6.	bei landwirtschaftlichen, forstwirtschaftlichen und gärtnerischen Flächennutzungen		
6.1	Düngen mit Gülle, Jauche, Festmist, Gärsubstrate aus Biogasanlagen und Festmistkompost	nur zulässig wie bei Nr. 6.2	verboten

² Es wird auf den Anhang 5 „Besondere Anforderungen an Anlagen zum Lagern und Abfüllen von Jauche, Gülle, Festmist, Silagesickersäften (JGS-Anlagen)“ der Verordnung über Anlagen zum Umgang mit wassergefährdenden Stoffen und über Fachbetriebe (Anlagenverordnung - VAWs) in der jeweils geltenden Fassung hingewiesen, der nähere Ausführungen zur baulichen Gestaltung (u. a. Leckageerkennung) enthält. Arbeitsblätter mit Musterplänen sind bei der ALB Bayern e.V. erhältlich (Arbeitsblatt Nr. 10.15.04 „Lagerung von Flüssigmist“, Nr. 10.15.07 „Lagerung von Festmist“, Nr. 10.09.01 „Flachsilos und Sickersaftableitung“).

		in der weiteren Schutzzone	in der engeren Schutzzone
entspricht Zone		III	II
6.2	Düngen mit sonstigen organischen und mineralischen Stickstoffdüngern (ohne Nr. 6.3)	verboten auf Grünland und Ackerland innerhalb der von der Düngeverordnung für Düngemittel mit wesentlichen Gehalten an Stickstoff festgelegten Sperrfristen.	
6.3	Ausbringen oder Lagern von Klärschlamm, klärschlammhaltigen Düngemitteln, Fäkalschlamm oder Gärs substrat bzw. Kompost aus zentralen Bioabfallanlagen	verboten	
6.4	ganzjährige Bodenbedeckung durch Zwischen- oder Hauptfrucht	erforderlich, soweit fruchtfolge- und witterungsbedingt möglich. Eine wegen der nachfolgenden Fruchtart unvermeidbare Winterfurche darf erst ab 01. November erfolgen. Zwischenfrucht vor Mais darf erst ab 01. April eingearbeitet werden.	
6.5	Lagern von Festmist, Sekundärrohstoffdünger oder Mineraldünger auf unbefestigten Flächen	verboten, ausgenommen Kalkdünger; Mineraldünger und Schwarzkalk nur zulässig, sofern gegen Niederschlag dicht abgedeckt	verboten
6.6	Gärfutterlagerung außerhalb von ortsfesten Anlagen	nur zulässig in allseitig dichten Foliensilos bei Siliergut ohne Gärsafterwartung sowie Ballensilage	verboten
6.7	Beweidung, Freiland-, Koppel- und Pferchtierhaltung	nur zulässig auf Grünland ohne flächige Verletzung der Grasnarbe (siehe Anlage 2, Ziffer 6) oder für bestehende Nutzungen, die unmittelbar an vorhandene Stallungen gebunden sind	verboten
6.8	Wildfutterplätze und Wildgatter zu errichten	---	verboten
6.9	Anwendung von Pflanzenschutzmitteln aus Luftfahrzeugen oder zur Bodenentseuchung	verboten	
6.10	Beregnung landwirtschaftlich oder gärtnerisch genutzter Flächen	nur zulässig nach Maßgabe der Beregnungsberatung oder bis zu einer Bodenfeuchte von 70 % der nutzbaren Feldkapazität	verboten
6.11	landwirtschaftliche Dräne und zugehörige Vorflutgräben anzulegen oder zu ändern	nur zulässig für Instandsetzungs- und Pflegemaßnahmen	
6.12	besondere Nutzungen im Sinne von Anlage 2, Ziffer 7 neu anzulegen oder zu erweitern	nur Gewächshäuser mit geschlossenem Entwässerungssystem zulässig	verboten

		in der weiteren Schutzzone	in der engeren Schutzzone
entspricht Zone		III	II
6.13	Rodung, Kahlschlag größer als 5.000 m ² oder eine in der Wirkung gleichkommende Maßnahme (siehe Anlage 2, Ziffer 8)	nicht zulässig, (ausgenommen bei Kalamitäten)	
6.14	Nasskonservierung von Rundholz	verboten	

- 2) Im Fassungsbereich (Schutzzone I) sind sämtliche unter den Nummern 1 bis 6 aufgeführte Handlungen verboten. Das Betreten ist nur zulässig für Handlungen im Rahmen der Wassergewinnung und -ableitung durch Befugte des Trägers der öffentlichen Wasserversorgung, die durch diese Verordnung geschützt ist oder der von ihm Beauftragten.
- 3) Die Verbote und Beschränkungen der Absätze 1 und 2 gelten hinsichtlich der Nummern 3.6 und 5.1 nicht für Handlungen im Rahmen der Wassergewinnung und -ableitung des Trägers der öffentlichen Wasserversorgung, die durch diese Verordnung geschützt ist oder der von ihm Beauftragten.

§ 4 Befreiungen

- 1) Das Landratsamt Straubing-Bogen kann von den Verboten des § 3 Befreiungen zulassen, wenn
 1. überwiegende Gründe des Wohls der Allgemeinheit dies erfordert
oder
 2. der Schutzzweck nicht gefährdet wird.
- 2) Das Landratsamt Straubing-Bogen hat eine Befreiung von den Verboten des § 3 zuzulassen, soweit dies zur Vermeidung unzumutbarer Beschränkungen des Eigentums erforderlich ist und hierdurch der Schutzzweck nicht gefährdet wird.
- 3) Die Befreiung ist widerruflich; sie kann mit Nebenbestimmungen verbunden werden und bedarf der Schriftform.
- 4) Im Falle des Widerrufs kann das Landratsamt Straubing-Bogen vom Grundstückseigentümer verlangen, dass der frühere Zustand wiederhergestellt wird, sofern es das Wohl der Allgemeinheit, insbesondere der Schutz der Wasserversorgung, erfordert.

§ 5 Beseitigung und Änderung bestehender Einrichtungen

- 1) Die Eigentümer und Nutzungsberechtigten von Grundstücken innerhalb des Schutzgebietes haben die Beseitigung oder Änderung von Einrichtungen, die im Zeitpunkt des In-Kraft-Tretens dieser Verordnung bestehen und deren Bestand, Errichtung, Erweiterung oder Betrieb unter die Verbote des § 3 fallen, auf Anordnung des Landratsamtes Straubing-Bogen zu dulden, sofern sie nicht schon nach anderen Vorschriften verpflichtet sind, die Einrichtung zu beseitigen oder zu ändern.
- 2) Für Maßnahmen nach Abs. 1 ist nach den § 52 Abs. 4, §§ 96 bis 98 WHG und Art. 57 BayWG Entschädigung zu leisten.

§ 6 Kennzeichnung des Schutzgebietes

Die Eigentümer und Nutzungsberechtigten von Grundstücken innerhalb des Schutzgebietes haben zu dulden, dass die Grenzen des Fassungsbereiches und der Schutzzonen durch Aufstellen oder Anbringen von Hinweiszeichen kenntlich gemacht werden.

§ 7 Kontrollmaßnahmen

- 1) Die Eigentümer und Nutzungsberechtigten von Grundstücken innerhalb des Schutzgebietes haben Probenahmen von im Schutzgebiet zum Einsatz bestimmten Düngemitteln und Pflanzenschutzmitteln durch Beauftragte des Landratsamtes Straubing-Bogen zur Kontrolle der Einhaltung der Vorschriften dieser Verordnung zu dulden.
- 2) Sie haben ferner die Entnahme von Boden-, Vegetations- und Wasserproben und die hierzu notwendigen Verrichtungen auf den Grundstücken im Wasserschutzgebiet durch Beauftragte des Landratsamtes Straubing-Bogen zu dulden.
- 3) Sie haben außerdem nach Voranmeldung das Betreten der Grundstücke durch Bedienstete des Trägers der öffentlichen Wasserversorgung, die durch diese Verordnung geschützt ist, oder der von ihm Beauftragten, zur Wahrnehmung der Eigenüberwachungspflichten gemäß § 3 der Verordnung zur Eigenüberwachung von Wasserversorgungs- und Abwasseranlagen (Eigenüberwachungsverordnung – EÜV), in der jeweils geltenden Fassung, zu gestatten, die hierzu erforderlichen Auskünfte zu erteilen und technische Ermittlungen und Prüfungen zu ermöglichen.

§ 8 Entschädigung und Ausgleich

- 1) Soweit diese Verordnung oder eine aufgrund dieser Verordnung ergehende Anordnung eine Enteignung darstellt, ist über die Fälle des § 5 hinaus nach den § 52 Abs. 4, §§ 96 bis 98 WHG und Art. 57 BayWG Entschädigung zu leisten.
- 2) Soweit diese Verordnung oder eine aufgrund dieser Verordnung ergehende Anordnung erhöhte Anforderungen festsetzt, die die ordnungsgemäße land- oder forstwirtschaftliche Nutzung beschränkt oder Mehraufwendungen für den Bau und Betrieb land- oder forstwirtschaftlicher Betriebsanlagen zu Folge hat, ist für die dadurch verursachten wirtschaftlichen Nachteile ein angemessener Ausgleich gemäß Art. 32 BayWG i. V. m. Art. 57 BayWG zu leisten, soweit nicht eine Entschädigungspflicht nach § 52 Abs. 4 WHG besteht.

§ 9 Ordnungswidrigkeiten

Nach § 103 Abs. 1 Nr. 7 a, Abs. 2 WHG, Art. 74 Abs. 2 Nr. 1 BayWG kann mit Geldbuße bis zu fünfzigtausend Euro belegt werden, wer vorsätzlich oder fahrlässig

1. einem Verbot nach § 3 Abs. 1 und Abs. 2 dieser Verordnung zuwiderhandelt,
2. eine nach § 4 dieser Verordnung mit Befreiung zugelassene Handlung vornimmt, ohne die mit der Befreiung verbundenen Inhalts- und Nebenbestimmungen zu befolgen,
3. Anordnungen oder Maßnahmen nach den §§ 5 und 7 dieser Verordnung nicht duldet.

§ 10 Aufhebung der Verordnung vom 30.01.1974, AZ. III/3-863

Die Verordnung des Landratsamtes Straubing-Bogen über die Sicherung des Wasserschutzgebietes in Rattiszell, Landkreis Straubing-Bogen für die Wasserversorgungsanlage des Josef Rothhammer in Rattiszell Nr. 40 vom 30.01.1974, AZ. III/3-863 (bekannt gemacht im Amtsblatt Nr. 5 des Landkreises Straubing-Bogen vom 06.02.1974) wird aufgehoben.

§ 11 In-Kraft-Treten

Diese Verordnung tritt am Tage nach ihrer Bekanntmachung im Amtsblatt für den Landkreis Straubing-Bogen in Kraft.

94315 Straubing, 13.12.2016
Landratsamt Straubing-Bogen

L a u m e r
Landrat

Anlage 2

Maßgaben zu § 3 Abs. 1 Nr. 2, 3, 5 und 6

1. Wassergefährdende Stoffe (zu Nr. 2)

Es ist jeweils die aktuelle Fassung der „Allgemeinen Verwaltungsvorschrift zum Wasserhaushaltsgesetz über Einstufung wassergefährdender Stoffe in Wassergefährdungsklassen (Verwaltungsvorschrift wassergefährdende Stoffe - VwVwS)“ zu beachten.

2. Anlagen zum Umgang mit wassergefährdenden Stoffen (zu Nr. 2.2)

Im Fassungsbereich und in der engeren Schutzzone sind Anlagen zum Umgang mit wassergefährdenden Stoffen nicht zulässig.

In der weiteren Schutzzone (III) sind nur zulässig:

- **oberirdische Anlagen** der Gefährdungsstufen A bis C, die in einem Auffangraum aufgestellt sind, sofern sie nicht doppelwandig ausgeführt und mit einem Leckanzeigergerät ausgerüstet sind; der Auffangraum muss das maximal in den Anlagen vorhandene Volumen wassergefährdender Stoffe aufnehmen können,
- **unterirdische Anlagen** der Gefährdungsstufen A und B, die doppelwandig ausgeführt und mit einem Leckanzeigergerät ausgerüstet sind.

Die Prüfpflicht richtet sich nach der VAwS.

Unter Nr. 2.2 können auch Abfälle z. B. im Zusammenhang mit Kompostieranlagen oder Wertstoffhöfen fallen. An die Bereitstellung von Hausmüll aus privaten Haushalten zur regelmäßigen Abholung (z. B. Mülltonnen) werden keine besonderen Anforderungen gestellt.

3. Umgang mit wassergefährdenden Stoffen außerhalb von Anlagen (zu Nr. 2.3)

Von der Nr. 2.3 sind nicht berührt:

- Düngung, Anwendung von Pflanzenschutzmitteln etc. nach den Maßgaben der Nr. 4.12, 4.13, 6.1, 6.2, 6.5 und 6.6,
- Straßensalzung im Rahmen des Winterdienstes,
- das Mitführen und Verwenden von Betriebsstoffen für Fahrzeuge und Maschinen,
- Kleinmengen für den privaten Hausgebrauch,
- Kompostierung im eigenen Garten.

Entsprechend VAwS werden an Abfüllplätze von Heizölverbraucheranlagen über die betrieblichen Anforderungen hinaus keine Anforderungen gestellt.

4. Anlagen zur Versickerung von häuslichem und kommunalem Abwasser (zu Nr. 3.5)

Das Abwasser ist vor der Versickerung nach strengeren als den Mindestanforderungen gemäß Abwasserverordnung (AbwV) in der jeweils geltenden Fassung zu reinigen. Die Anforderungen richten sich dabei nach den einschlägigen Merkblättern des Bayerischen Landesamtes für Umwelt.

5. Stallungen (zu Nr. 5.3)

Ziffer 5 a:

mit Flüssigmistverfahren:

Bei Stallungen für Tierbestände über 40 Dungeinheiten ist das erforderliche Speichervolumen für Gülle auf mindestens zwei Behälter aufzuteilen.

40 Dungeinheiten (= 3.200 kg Stickstoff pro Jahr) fallen bei folgenden Höchststückzahlen für einzelne Tierarten an:

- Milchkühe	40	Stück	(1 Stück = 1,0 DE)
- Mastbullen	65	Stück	(1 Stück = 0,62 DE)
- Mastkälber, Jungmastrinder	150	Stück	(1 Stück = 0,27 DE)
- Mastschweine	300	Stück	(1 Stück = 0,13 DE)
- Legehennen, Mastputen	3.500	Stück	(100 Stück = 1,14 DE)
- sonst. Mastgeflügel	10.000	Stück	(100 Stück = 0,4 DE)

Der Tierbestand darf 80 Dungeinheiten je Stallung bzw. 120 Dungeinheiten je Hofstelle nicht überschreiten. Bei mehreren Tierarten auf einer Hofstelle sind die entsprechenden Dungeinheiten aufzusummieren.

mit Festmistverfahren:

Bei Tierbeständen über 80 Dungeinheiten ist das erforderliche Speichervolumen für Jauche auf mindestens zwei Behälter aufzuteilen.

Der Tierbestand darf 80 Dungeinheiten je Stallung bzw. 160 Dungeinheiten je Hofstelle nicht überschreiten. Bei mehreren Tierarten auf einer Hofstelle sind die entsprechenden Dungeinheiten aufzusummieren.

mit gemischten Entmistungsverfahren:

Die maximalen Tierbestände je Hofstelle sind anteilig entsprechend den o. g. Ausführungen zum Flüssigmistverfahren und Festmistverfahren zu ermitteln.

Befreiung

Die Erteilung einer Befreiung nach § 4 ist bei bestandsgeschützten landwirtschaftlichen Betrieben möglich, wenn dies betriebsbedingt notwendig ist (Existenzsicherung) und das erhöhte Gefährdungspotential durch technische Anforderungen ausgeglichen werden kann, wenn dadurch der Trinkwasserschutz gewährleistet ist.

Ziffer 5 b:

Bei Gülle- bzw. Jauchekanälen ist zur jährlichen Dichtheitsprüfung eine Leckageerkennung für die Fugenbereiche entsprechend Anhang 5 Nr. 4.2 der VAWs vorzusehen.

Planbefestigte (geschlossene) Flächen, auf denen Kot und Harn anfallen, sind gemäß VAWs flüssigkeitsundurchlässig (Beton mit hohem Wassereindringwiderstand) auszuführen und jährlich durch Sichtprüfung auf Undichtigkeiten zu kontrollieren.

Bei Güllesystemen ist der Stall in hydraulisch-betrieblich abtrennbare Abschnitte zu gliedern, die einzeln auf Dichtheit prüfbar und jederzeit reparierbar sind.

Der Speicherraum für Gülle bzw. Jauche sowie die Zuleitungen sind baulich so zu gliedern, dass eine Reparatur jederzeit möglich ist. Dies kann durch einen zweiten Lagerbehälter oder eine ausreichende Speicherkapazität der Güllekanäle gewährleistet werden. Hinsichtlich der Dichtheitsprüfungen wird auf den Anhang 5 der VAWS hingewiesen.

Die einschlägigen Regeln der Technik, insbesondere DIN 1045, sind zu beachten.

Der Beginn der Bauarbeiten ist dem Landratsamt Straubing-Bogen und dem Wasserversorgungsunternehmen 14 Tage vorher anzuzeigen.

Betriebe, die durch Zusammenschluss oder Teilung aus einem in Zone III vorhandenen Anwesen entstehen, gelten ebenfalls als „in dieser Zone bereits vorhandene Anwesen“.

6. Beweidung, Freiland-, Koppel- und Pferchtierhaltung (zu Nr. 6.7)

Eine flächige Verletzung der Grasnarbe liegt dann vor, wenn das wie bei herkömmlicher Rinderweide unvermeidbare Maß (linienförmige oder punktuelle Verletzungen im Bereich von Treibwegen, Viehtränken etc.) überschritten wird.

7. Besondere Nutzungen

sind folgende landwirtschaftliche, forstwirtschaftliche und gärtnerische Nutzungen (zu Nr. 6.12):

- Weinbau
- Hopfenanbau
- Tabakanbau
- Gemüseanbau
- Zierpflanzenanbau
- Baumschulen und forstliche Pflanzgärten

Das Verbot bezieht sich nur auf die Neuanlage derartiger Nutzungen, nicht auf die Verlegung im Rahmen des ertragsbedingt erforderlichen Flächenwechsels bei gleichbleibender Größe der Anbaufläche.

8. Rodung, Kahlschlag und in der Wirkung gleichkommende Maßnahmen (zu Nr. 6.13)

Ein Kahlschlag liegt vor, wenn auf einer Waldfläche alle aufstockenden Bäume in einem oder in wenigen kurz aufeinander folgenden Eingriffen entnommen werden, ohne dass bereits eine ausreichende übernehmbare Verjüngung vorhanden ist und daher durch die Hiebmaßnahme auf der Fläche Freilandbedingungen (Klima) entstehen.





Eine dem Kahlschlag gleichkommende Maßnahme ist eine Lichthauung, bei der nur noch vereinzelt Bäume stehen bleiben und dadurch auf der Fläche ebenfalls Freiflächenbedingungen entstehen.

Ein Kahlschlag kann auch entstehen, wenn zwei oder mehrere benachbarte Waldbesitzer Hiebe durchführen, die in der Summe zu den o.g. Freiflächenbedingungen führen.

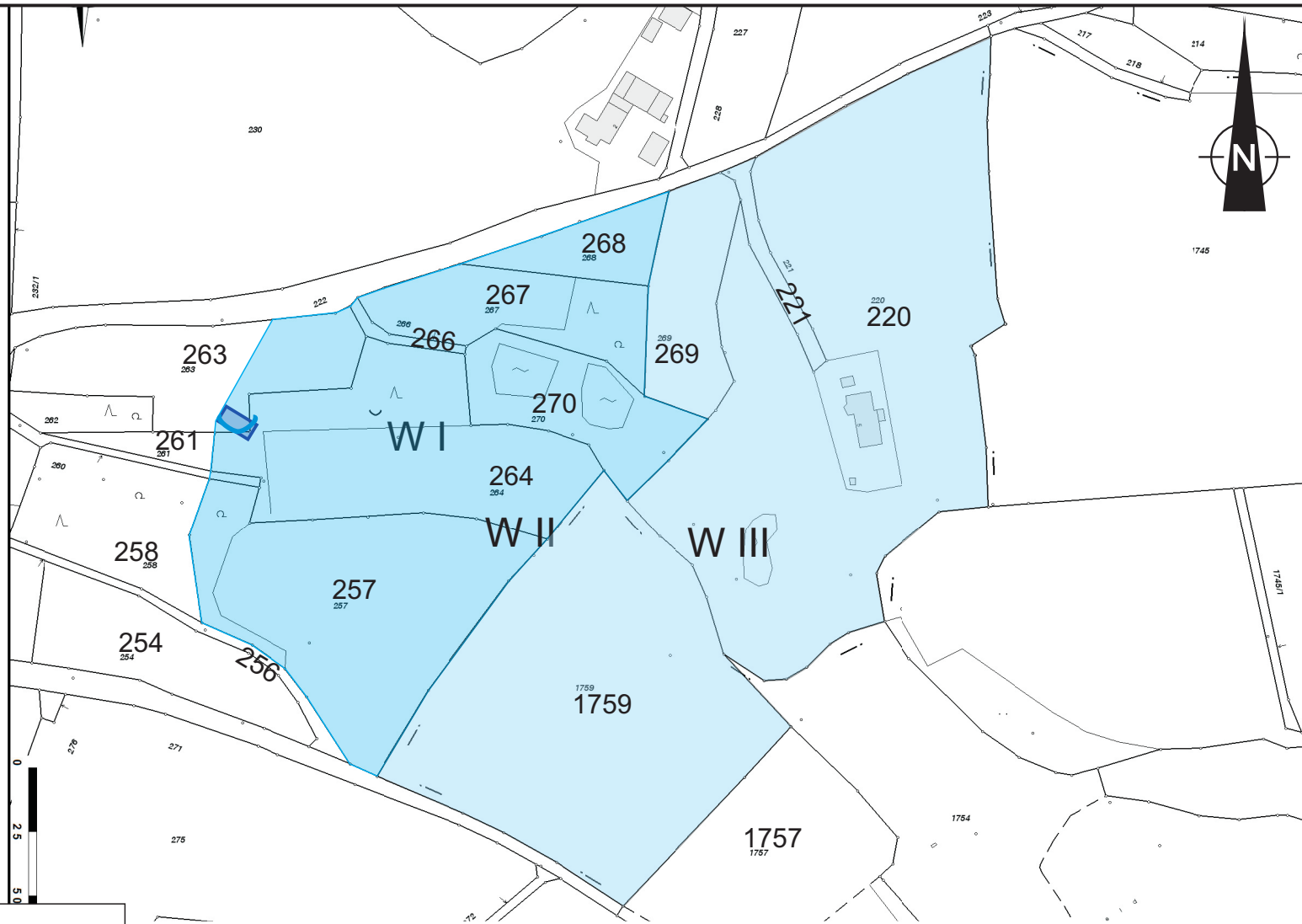
Dagegen sind Hiebmaßnahmen eines oder mehrerer Waldbesitzer auf räumlich getrennten Teilflächen zulässig, wenn sie die Flächenobergrenzen dieser Verordnung lediglich in der Summe überschreiten.

Unter Kalamitäten sind Schäden durch Windwurf, Schneebruch oder durch Schädlingsbefall zu verstehen, deren Beseitigung nur durch die Entnahme aller geschädigten Bäume und daher u.U. nur durch Kahlschlag möglich ist.



-  Quelle
-  Zone I
-  Zone II
-  Zone III

Projekt:	Überprüfung des GW-Schutzgebietes der Quelle auf dem Grundstück Kinsachstraße 8, 94372 Rattiszell		Projekt-Nr.	IBL2012050		
	Darstellung:	Lageplan mit Darstellung des Schutzgebietsvorschlag		Plan-Nr.	Anlage 1	
Auftraggeber:		Stefan Rothammer Kinsachstraße 8 94372 Rattiszell		Maßstab	ca. 1 : 2.500	
	Datei					
	Entw.			19.07.2013	Bearbeiter	Landauer
	gez.			23.05.2014		Eden
			gepr.	23.05.2014	Landauer	

IBL
 Ingenieurbüro Landauer
 Sachverständige für
 Altlasten und Umweltschutz
 Gaiglstraße 8
 30335 München
 Fon 089 48 95 32 00
 Fax 089 44 71 70 36
 info@ib-landauer.com
 www.ib-landauer.com